

Begrüßung der Studienanfänger*innen des

Master of Science Betriebswirtschaftslehre Public and Non-Profit Management

Albert-Ludwigs-Universität Freiburg

WS 2024/2025

studiengangskoordination@wiwi.uni-freiburg.de



**UNI
FREIBURG**

Gliederung



1. Übersicht über den Studiengang
2. Wichtige Vorgaben
3. Wichtige Dokumente
4. Wichtige Online-Systeme
5. Prüfungsangelegenheiten
6. Praktika & Auslandssemester
7. Tipps & Hinweise
8. Wichtige Ansprechpartner*innen
9. Hilfreiche Links

1. Übersicht über den Studiengang



- 4 Semester Regelstudienzeit
- 120 ECTS
- Der Studiengang besteht aus drei Blöcken
 1. Pflichtbereich Public und Non-Profit Management
 2. Wahlpflichtbereich I
 3. Wahlpflichtbereich II

Der empfohlene Studienverlaufsplan M.Sc. Betriebswirtschaftslehre (Public and Non-Profit Management)

Entwurf / Änderungen vorbehalten

Sem.	Public Management und Non-Profit Management	Public Management	Non-Profit Management	Public Sector Economics	Allgemeine BWL	Wahlpflichtbereich	ECTS-Punkte
1 (WiSe)	Non-Profit and Public Sector Marketing (6 ECTS)	Module nach Wahl (30 - 60 ECTS)				Module nach Wahl aus den Bereichen (0 – 30 ECTS) <ul style="list-style-type: none"> ▪ Allgemeine BWL ▪ Volkswirtschaftslehre ▪ Wirtschaftsinformatik ▪ Rechtswissenschaft ▪ Theologie ▪ Quantitative Methoden 	30
2 (SoSe)	Marktforschung und angewandte PNPM Forschung (6 ECTS) Public Sector Economics (4 ECTS) Public and NP Services Operations Management (4 ECTS) Regulation and Competition Policy (4 ECTS)						30
3 (WiSe)	Public and Non-Profit Accounting and Financial Management (6 ECTS)						30
4 (SoSe)	Master- Arbeit (30 ECTS, 6 Monate)						30
ECTS-Punkte	30	30				30	120



1. Übersicht über den Studiengang



2. Wahlpflichtbereich I (mind. 30 ECTS): „MUSS“
 - Public Management
 - Non-Profit Management
 - Public Sector Economics
 - Allgemeine Betriebswirtschaftslehre
3. Wahlpflichtbereich II (max. 30 ECTS): „KANN“
 - Volkswirtschaftslehre
 - Wirtschaftsinformatik
 - Rechtswissenschaft
 - Theologie
 - Quantitative Methoden

2. Wichtige Vorgaben



- Ggf. Erfüllung der Zulassungsaufgaben (siehe Zulassungsbescheid)
 - Bis zum Ende des 2. Fachsemester
 - Zulassungsprüfungen (Geänderte Titel):
 - ~~Grundlagen des Public Managements~~ > **Einführung in das Public Management**
 - ~~New Public Management~~ > **Theorien und Konzepte im Public Management**
 - ~~Einführung in das Management von Non-Profit Organisationen~~ > **Einführung in das Non-Profit-Management**
 - ~~Gemeinnützige Organisationen~~ > **Theorien und Konzepte im Non-Profit-Management**
 - Nachweis der erfüllten Auflage
 - **Mail inkl. Matrikelnummer** an studiengangskoordination@wiwi.uni-freiburg.de
 - Bei Nicht-Erfüllung der Auflagen: keine Rückmeldung möglich!

2. Wichtige Vorgaben



- Nachweis des Studienfortschritts
 - Mind. 30 ECTS Punkte bis zum Ende des 2. Fachsemesters
 - Bei Nicht-Erfüllung: Verlust des Prüfungsanspruchs & Exmatrikulation

- Mind. 9 Module á 6-ECTS Punkte
 - Insgesamt 9 Module à mind. 6 ECTS (Pflicht- und/oder Wahlpflichtbereich)
 - Darunter mind. 1 Seminar mit 6 ECTS Punkten
 - Bei Nicht-Erfüllung: Abschluss nicht möglich

2. Wichtige Vorgaben



- Wichtig: Zulassungsprüfungen zählen nicht zu
 - den insgesamt 120 ECTS des Masterstudiums
 - den 30 ECTS, die Sie bis zum Ende des 2. Fachsemesters absolviert haben müssen
 - zu den 9 Modulen à 6 ECTS

3. Wichtige Dokumente



- Bei der Studienplanung müssen unbedingt folgende Dokumente zu Rate gezogen werden:
 - Prüfungsordnung
 - Modulhandbuch
 - Studienverlaufsplan zur Orientierung
- Alle wichtigen Dokumente für ein erfolgreiches Studium finden Sie hier: <https://www.wirtschaftswissenschaften.uni-freiburg.de/de/studium/studiengaenge/master-of-science-bwl-public-and-non-profit-management>

3. Wichtige Dokumente



Prüfungsordnung

- Legt die Rahmenbedingungen des Studiums fest

Modulhandbuch

- Beinhaltet alle Module des Studiengangs
- Legt die Anrechnungsbereiche der einzelnen Module fest
- Angaben sind bindend!
- Als pdf-Version oder über „Studienplaner mit Modulplan“ in HISinOne
- Wird in regelmäßigen Abständen aktualisiert

Studienverlaufsplan

- Hilft bei der Erstellung des Stundenplans
- Gibt mögliche Reihenfolge der Veranstaltungen an

4. Wichtige Online-Systeme



My Account

- = Verwaltung des eigenen Uni-Accounts
- Einrichtung der Uni-Mailadresse
- Abonnieren verschiedener Mailinglisten
(Studiengangsspezifischer Verteiler & Infoverteiler!)
- Festlegung des Eduroam-Passwortes
- Verwaltung der persönlichen Daten

4. Wichtige Online-Systeme



Campus Management - HISinOne

- Vorlesungsverzeichnis
 - Empfehlung: über „Mein Studium“ → „Studienplaner mit Modulhandbuch“ aufrufen
 - Zusätzlich: Homepages der einzelnen Lehrstühle (v. a. für Seminare)
 - Für Seminare und z. B. PC-Pool-Übungen Hinweise der Lehrstühle beachten

4. Wichtige Online-Systeme



Campus Management - HISinOne

- Prüfungsanmeldung
- Belegen von Veranstaltungen
 - Belegung der Veranstaltungen über HISinOne notwendig vor Vorlesungsbeginn.
 - **Eine Belegung ist keine Prüfungsanmeldung.** Auch für bereits belegte Kurse, muss eine Prüfung angemeldet werden!
 - Anleitung: [Wie belege ich Veranstaltungen?](#)
- Leistungsübersichten
- Studienbescheinigungen

4. Wichtige Online-Systeme



Ilias

- Online-Lernplattform
- Zugriff auf bereitgestellte Lernmaterialien
- Zugang mittels Passwörter
- Passwörter werden i.d.R. in der ersten Vorlesungsstunde bekanntgegeben
- Bei Fragen zu den Passwörtern immer erst die Kommiliton*innen fragen und dann die Lehrstühle selbst

5. Prüfungsangelegenheiten



Prüfungstermine und -anmeldung

- Klausuren: 1. und 2. Termin
 - 1. Termin: nach Ende der Vorlesungszeit
 - 2. Termin: vor/nach den Abschlussklausuren des Folgesemesters
- Nicht zu verwechseln mit der Belegung der Veranstaltungen.
Die Prüfungsanmeldung muss zusätzlich zur Belegung vorgenommen werden!
- Die Prüfungsanmeldungen müssen innerhalb des Prüfungsanmeldezeitraums durchgeführt werden
 - Termine werden auf der [Homepage des Prüfungsamts](#) bekanntgegeben (für das WS 24-25: **16.12.2024 bis 16.01.2025**)

5. Prüfungsangelegenheiten



Prüfungstermine und -anmeldung

- Keine automatische Anmeldung für nicht bestandene Prüfungen
- Anleitung: [Wie melde ich Prüfungen an/ab und registriere Studienleistungen?](#)
- Nach der Prüfungsanmeldung unbedingt die Leistungsübersicht überprüfen, ob die Anmeldung funktioniert hat
 - Vorlesung / Übung = TA (Teilnahme akzeptiert)
 - Prüfung / Seminarprüfung = ZU (zur Prüfung zugelassen)
 - Studienleistung = REG (zur Studienleistung registriert)

5. Prüfungsangelegenheiten



Wiederholen von Prüfungen

- 3 Wiederholungsversuche pro Modul
 - Ausnahmen:
 - Seminare: 1 Wiederholungsversuch
 - Masterarbeit: 1 Wiederholungsversuch
- Bei Wahlpflichtmodulen kann ein „Ersatzmodul“ gewählt werden
- Keine Wiederholung zur Notenverbesserung möglich
- Formular: Antrag auf Genehmigung eines Prüfungsrücktritts wegen Krankheit auf Website des Prüfungsamts

5. Prüfungsangelegenheiten



Bestehen & Nicht-Bestehen des Masterstudiums

- Bestehen des Masterstudiums
 - Wenn 120 ECTS erworben und alle Nebenbedingungen der PO (ECTS-Grenzen, \geq ein 6 ECTS Seminar, bestandene Masterarbeit etc.) erfüllt wurden
- Nicht-Bestehen des Masterstudiums
 - Endgültiges Nicht-Bestehen einer Prüfung (Klausur, Seminar, Masterarbeit, ...)
 - Kein Nachweis über die Erfüllung der Auflage nach dem 2. Fachsemester
 - Weniger als 30 ECTS nach dem 2. Fachsemester

5. Prüfungsangelegenheiten



Notenbildung

- Notenskala
 - 1 (sehr gut) bis 5 (ungenügend)
 - Zwischenschritte: 0,3 und 0,7
- M.Sc. Gesamtnote
 - Gewichteter Durchschnitt der Modulnoten und der Masterarbeit
 - Gewichtet nach ECTS Punkten

5. Prüfungsangelegenheiten



Masterarbeit

- Zulassung ab 70 ECTS möglich, davon mind. 18 ECTS aus dem Pflichtbereich
- Wichtige Infos:
 - Bearbeitungszeit: 6 Monate (ca. 26 Wochen)
 - 30 ECTS
 - 40 DIN-A4-Seiten
 - Sprache: i. d. R. Deutsch
 - Unbedingt Hinweise des Prüfungsamts beachten

6. Praktika & Auslandssemester



Praktika

- In den Semesterferien oder Urlaubssemester
- Praktikumsangebote:
 - Homepage der Fachschaft
 - Homepages der Lehrstühle
 - Service Center Studium – Career Services (Information, Beratung und Stellenvermittlung)
- Evtl. Urlaubssemester beantragen
 - Überlegen wann ein Urlaubssemester sinnvoll ist
 - Im Urlaubssemester ist es nicht möglich an Klausuren der Uni teilzunehmen

6. Praktika & Auslandssemester



Auslandssemester (bspw. ERASMUS+ oder EUCOR)

- Bester Zeitpunkt: 3. Semester → rechtzeitig planen!
 - Pflichtfächer in den ersten zwei Semestern abschließen
 - In den ersten zwei Semestern Kurse zur Deckung der ECTS-Mindestpunkte der verschiedenen Bereiche wählen, damit man im Ausland nicht auf ein bestimmtes Fächerangebot angewiesen ist.
 - Frühzeitig informieren und beraten lassen.
- Anrechnung von im Ausland erbrachten Leistungen
- Evtl. Urlaubssemester beantragen

7. Tipps & Hinweise



- M.Sc. BWL PNPM \neq M.Sc. Economics \neq M.Sc. VWL
 - ➔ Prüfungsordnung und Modulhandbuch des M.Sc. BWL PNPM beachten!
- Am Anfang des Semesters mehr Veranstaltungen ausprobieren
- Gezielt zu 1. und 2. Klausurterminen anmelden, keine Versuche verschenken
- Klausuren zu den Klausureinsichtsterminen einsehen
- Aktives Informieren vor den jeweiligen Semestern
 - v. a. Prüfungsordnung, Modulhandbuch, Website des Prüfungsamts, Lehrstuhlseiten, Studiengangseite

7. Tipps & Hinweise



- Individuellen Studienplan für die vier Semester erstellen
- Seminare rechtzeitig belegen (z. B. ab 2. Semester)
- Bewusste Veranstaltungswahl
 - nicht nur nach Nebenbedingungen der PO, sondern v. a. auch nach eigenen Interessen und Entwicklungszielen
- Außerhalb des Studiums aktiv sein/werden
 - z.B. Fachschaft, studentische Initiativen, ...
 - <http://portal.uni-freiburg.de/vwl/studium/initiativen/>

8. Wichtige Ansprechpartner*innen



Fragen spezifisch zum Studium der Wirtschaftswissenschaften

- **Studiengangskoordination & Studienfachberatung WiWi:** studiengangskoordination@wiwi.uni-freiburg.de
 - Fachspezifische Fragen zum wirtschaftswissenschaftlichen Studium an der Uni Freiburg
 - Unterstützung bei der Planung des wirtschaftswissenschaftlichen Studiums
 - Meldung der Erfüllung der Zulassungsaufgaben
- **Prüfungsamt Wirtschaftswissenschaften:** pruefungsamt@vwl.uni-freiburg.de
 - Anerkennung von Prüfungsleistungen
 - Einstufung in höhere Fachsemester
 - Klausuranmeldungen und Prüfungsangelegenheiten

8. Wichtige Ansprechpartner*innen



Fragen zum Studium an der Uni Freiburg allgemein

- **Zentrale Studienberatung**
 - Erste Anlaufstelle bei Fragen zum Studium allgemein
- **Studierendensekretariat**
 - Bewerbung, Zulassung, Immatrikulation und Rückmeldung zum Studium nationaler Studierender
 - Urlaubssemester
 - Exmatrikulation

8. Wichtige Ansprechpartner*innen



Fragen zum Studium an der Uni Freiburg allgemein

■ **Studierendenwerk**

- Neu in Freiburg
- Wohnen und Finanzen
- Arbeiten
- Psychotherapeutische Beratung
- Kinderbetreuung
- Internationaler Club
- Studium mit Handicap
- Rechtsberatung

■ **JobTeaser Career Center**

- Karriereportal für Studierende und Absolvent*innen
- Praktika, Stellenangebote und Veranstaltungen rund um Berufsorientierung und Karrieremöglichkeiten
- Deutschland- und europaweite Angebote, auch insbesondere Inhalte von Partner-Unternehmen/Organisationen der Universität Freiburg

8. Wichtige Ansprechpartner*innen



Fragen zu internationalen Angelegenheiten

- **Auslandsbüro Wirtschaftswissenschaften**
 - Beratung zum Auslandsstudium
 - Internationale Austauschprogramme der Fakultät
 - Aktuelle Ausschreibungen für Studienaufenthalte im Ausland
 - Betreuung von Incoming Students
 - ERASMUS, EUCOR
- **International Office und EU-Büro der Uni Freiburg**
 - Internationale Austauschprogramme der Universität Freiburg
 - Aktuelle Ausschreibungen für Studienaufenthalte im Ausland
 - Betreuung von Incoming Students
- **International Admissions and Services (IAS)**
 - Bewerbung, Zulassung, Immatrikulation und Rückmeldung internationaler Studierender

Studierendenmentoring



- **Contact:** Golnoosh Baghi (she/her): Tue, Thu, Fri Mornings
- golnoosh.baghi@zv.uni-freiburg.de Tel.: +49 (0) 761 / 203-54174
- **More information:** <https://www.mentoring.uni-freiburg.de/intercultural>

9. Hilfreiche Links



- [Wegweiser durch das Studium an der Universität Freiburg](#)
- [Studienstart App: Apple Store & Google Play](#)
- [Lagepläne der Uni-Gebäude](#)
- [Mensa Speiseplan](#)
- [Homepage des Instituts inkl. aktueller Nachrichten](#)
- [Studiengangseite des M.Sc. BWL PNPM](#)
- [Klausurtermine](#)

9. Hilfreiche Links



- [Flyer IT-Services](#)
- [Studium Generale](#)
- [Sprachkurse am Sprachlehrinstitut der Uni](#)
- [aka Filmclub](#)
- [Fachschaft Wirtschaftswissenschaften](#)
- [Studierendenvertretung der Uni Freiburg](#)

Workshops und Angebote der ZSB

Mehr unter <https://www.studium.uni-freiburg.de/de/fristen-und-veranstaltungen/veranstaltungen>



Veranstaltungen des Service Center Studium



Folgende Veranstaltungen finden dieses Semester statt:

Stressfrei in die Prüfung!	▶
Jetzt leg ich los?! – Mein Aufschieben, meine Orga	▶
Weiter geht's?! Vom Studienzweifel zu einer guten Entscheidung	▶
Stress lass nach?! Mit Achtsamkeit durchs Studium	▶
Mental gesund und in Balance?!	▶
Just do it!? Reflect on your procrastination and organization habits <i>(in English)</i>	▶

Das Gesundheitsnetz



Neue SGM Angebote



Studentisches Gesundheitsmanagement



- Angebote siehe <https://www.sgm.uni-freiburg.de/angebote>

🏠 > Alle Angebote

Startseite 🏠
Schnellzugriff 📄

- Alle Angebote
- Ernährung
- Bewegung
- Entspannung und Stressreduktion
- Selbstmanagement
- Psychoziale Gesundheit
- UniAktiv-Pass
- Das Projekt
- Aktuelles
- Balanced Mind - Inspiration und Übungen
- FAQ

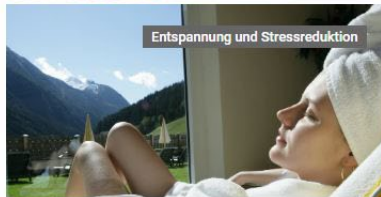

UniAktiv-Pass von Matrikelnr.:

Gesund, fit und erfolgreich studieren in Freiburg!
Ein Angebot des Studentischen Gesundheitsmanagements (SGM) der Albert-Ludwigs-Universität Freiburg

Auf dem Laufenden bleiben

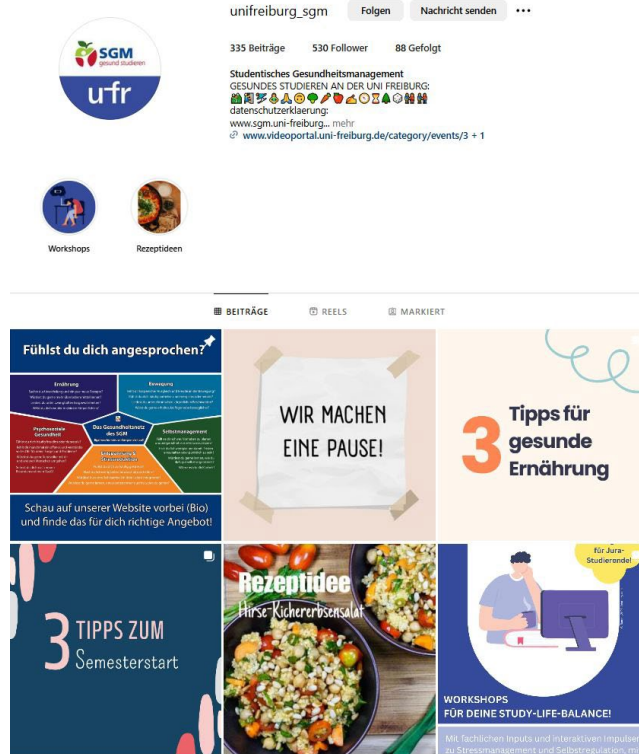

Instagram:
unifreiburg_sgm

Fachschaft – Erstiwoche

Mehr unter: <https://www.fachschaft-wiwi-freiburg.de/erstsemester/>



UNI
FREIBURG

Montag, 14.10.

Campus-Tour

Treffpunkt um 14 Uhr, Paulussaal
16 Uhr Tipps & Tricks

Dienstag, 15.10.

Stadtrallye (18+)

Treffpunkt um 13 Uhr, Mensgarten

Mittwoch, 16.10.

Herbstfest

14 Uhr, TIK in der Stusie (Seepark), 16:30 Uhr Kastenlauf

Donnerstag, 17.10.

Kneipentour & Afterparty (18+)

Treffpunkt um 18:30 Uhr, Afterparty: 23 Uhr im Mamita

Samstag, 19.10.

Wanderung

Treffpunkt ab 14 Uhr Siegesdenkmal

